ЩАСЛИВО-ГОРДИЙ РІК
З ІМЕННЯМ ЮВІЛЕЙНИЙ!
ПРИЙМИ, ЯК ХЛІБ, ГАРЯЧУ
ЩЕДРІСТЬ ДУМ.
НАС У ВІКИ НОВІ ВЕДЕ
БЕЗСМЕРТНИЙ ЛЕНІН,
ПО НЬОМУ МИ ЗВІРЯЄМО
ХОДУ!

Мал. Ю. Коваліва.

Пролетарі всіх країн, єднайтеся!

ПЕДАГОГІЧНІ КАДРИ

ОРГАН ПАРТКОМУ, РЕКТОРАТУ, КОМІТЕТУ ЛКСМУ, МІСЦЕВКОМУ ТА ПРОФКОМУ КИЇВСЬКОГО ДЕРЖАВНОГО ПЕДАГОГІЧНОГО ІНСТИТУТУ ІМЕНІ О. М. ГОРЬКОГО.

№ 1 (469) | Четвер, 1 січня 1970 року. | Рік видання 15-й | Ціна 1 коп.

Сьогодні ми вступаємо в перший день Нового 1970 року. Цей рік незвичайний: на його календарі буде дорога серцю кожного дата — 22 квітня минає 100

ШАНОВНІ ТОВАРИШІ!

років з дня народження Володимира Ілліча Леніна.

Натхненні і звеличені крокуємо ми до цього дня. Якщо рік минулий був могутнім активізатором патріотичного піднесення, роком напруженої підготовки до знаменного ленінського ювілею, то рік прийдешній буде яскравим оглядом наших сил і здобутків. Він підсумує наші досягнення, він стане своєрідним екзаменом для кожного з нас на здатність і вміння жити й працювати по-ленінськи. Ювілейний рік покладає на колектив нашого інституту величезну відповідальність, вимагає від кожного викладача і студента працювати краще.

Наші досягнення у суспільно-значимій справі підготовки висококваліфікованих учителів для радянської школи, якими б значними вони не були, не дають нам підстав заспокоюватися. Не все ще із зробленого задовольняє високі вимоги ленінського року. І найперше, що потребує активізації спільних зусиль, — це поліпшення навчально-виховного процесу. В свою чергу це передбачає рішуче підвищення успішності на факультетах, поліпшення трудової дисципліни, без якої важко уявити наше просування вперед. Найважливішим завданням студентської молоді є успішне складання Ленінського заліку.

Тож, нехай кожен по-новому — принципово і вимогливо подивиться на свій головний обов'язок — учити й учитися. Будьмо ж гідними будівничими у справі побудови комуністичного суспільства, яку започаткував великий Ленін!

Щастя і здоров'я всім у Новому 1970-му році!

РЕКТОРАТ, ПАРТКОМ, КОМІТЕТ ЛКСМУ, ПРОФКОМ та МІСЦЕВКОМ.

ЧИТАЧІ ПИШУТЬ

ЗРОСТАЄМО

Відрадною подією в житті інституту стало відкриття історичного відділу, який готує вчителів історії та суспільствознавства і методистів піонерської роботи для середньої школи. Навчатися на стаціонарному відділі виявили бажання понад 400 абітурієнтів. Конкурсними екзаменами відібрано 110 найкращих. Вони і влилися у дружну сім'ю педагогічного факультету.

Перед викладачами і студентами відділу виникло чимало труднощів. Але це труднощі росту і їх поступово переборюємо. Вже поповнено бібліотеку та читальні зали необхідною спеціальною літературою, відкрито кабінет історії. Навчальний процес проходить нормально. Майже всі студенти відділу активно включились у навчальну і громадсько-політичну роботу. Радують змістовні відповіді багатьох студентів на семінарських та практичних заняттях. Хочеться особливо відзначити В. Даниленка, В. Харчука, В. Слюсаренка, Е. Горохівського, Д. Скринника, які систематично і глибоко працюють над вивченням ленінської теоретичної спадщини, складних питань історичної науки.

Студенти історичного відділу готуються гідно зустрінути ленінський ювілей, порадувати хорошими показниками у навчанні, громадсько-політичному житті факультету. Цьому і була присвячена виробнича нарада, яка відбулася 11 грудня.

Немає сумніву, що колектив студентів та викладачів історичного відділу у Новому році докладе максимальних зусиль, щоб з честю виконати свої зобов'язання.

Доц. М. АЛЕКСАНДРА.

ЧИМ ПАМ'ЯТНИЙ ДЛЯ ВАС РІК 1969? ЩО ВИ ХОТІЛИ Б ЗДІЙСНИТИ У НОВОМУ РОЦІ? — З такими запитаннями звернувся наш кореспондент до студентів філологічного факультету, яких ви бачите на знімку. Ось що вони відповіли.

ОЛЕКСІЙ МИХАЙЛЕНКО (крайній зліва). — У 1969 році мені вдалося встановити рекорд нашого інституту з бігу на 5000 м. У Новому році хочу поновити рекорди з бігу, починаючи з 800 м і кінчаючи 10-ти кілометровою дистанцією.

МАРІЯ САПОНЕНКО І ЛЮДМИЛА ДМИТРЕНКО. — Рік, що минув, підсумував наше перебування у стінах вузу і дав нам дуже багато. Ми — випускниці, тож плекаємо надії, що і рік новий — початок нашої трудової діяльності — буде не менш успішним.

СЕРГІЙ БОЙКО. — 1969 рік приніс багато радісного і хорошого в моє життя: закінчив перший курс, вперше працював піонервожатим у таборі. Але найголовніше, чим він пам'ятний для мене, — це те, що мене прийняли до лав КПРС. В молодому 1970 році хотілося б на «відмінно» скласти Ленінський залік.

Фото **В. Сокура.**

У трудівників села

Викладачі та аспіранти кафедр суспільних наук П. Городенський, О. Євтушенко, Ю. Змєєв, Е. Янюк, І. Довгаль, М. Качкар нещодавно виїжджали в Обухівський р-н для роз'яснення матеріалів Третього Всесоюзного з'їзду колгоспників.

Викладачі читали лекції, проводили бесіди на тваринницьких фермах, у бригадах та серед механізаторів.

Трудящі району висловлюють подяку лекторам-пропагандистам.

(Наш кор.).

ВИВЧАЄМО МАТЕРІАЛИ НАРАДИ

Відбулась конференція студентів 5 курсу вечірнього педагогічного факультету (відділ підготовки вчителів початкових класів), присвячена вивченню документів і матеріалів московської міжнародної Наради комуністичних і робітничих партій.

Студенти Л. Андрущак, Л. Бугайова, О. Дорошенко, М. Омельчук та інші виступили на конференції з цікавими доповідями: «Імперіалізм — найлютіший ворог народів», «Світова система соціалізму — вирішальна сила в антиімперіалістичній війні» тощо.

В обговоренні доповідей взяли активну участь майже всі студенти курсу, що свідчило про глибоке розуміння ними основ наукового комунізму.

Конференція дала змогу ще раз перевірити набуті знання і здібності кожного студента-вечірника перед державними іспитами, які п'ятикурсники складатимуть у січні.

С. ФІРСОВ,
учитель школи № 163 м. Києва.

Атеїсти одержують гарт

З певністю можна сказати, що цей день не минув безслідно ні для господарів — учнів і вчителів 94-ої середньої школи ім. Зої Космодем'янської м. Києва, ні для гостей — групи студентів III курсу педагогічного факультету нашого інституту. Студенти на чолі з ст. викладачем кафедри наукового атеїзму В. І. Голубовичем прийшли до школи, щоб провести чергові атеїстичні читання, що їх організовує наша кафедра в учнівських колективах напередодні 100-річчя з дня народження В. І. Леніна.

Зустріч вийшла цікавою і корисною. Учні уважно прослухали бесіди студентів Л. Ареф'євої, Л. Бокової, Ю. Головченка, В. Зіборової, О. Ковальової, Л. Макаренкової, О. Шипко та інших, які розповіли про боротьбу В. І. Леніна проти релігії, його атеїстичні заповіти, завдання сучасної антирелігійної роботи. А потім посипались запитання — встигай тільки відповідати. До честі студентів, справилися вони з обов'язками пропагандистів непогано. А тому школу залишали задоволеними.

Того ж дня на прохання дирекції 94-ої школи аналогічні читання були проведені і в її підшефній школі, в селі Требухів Броварського району, куди студенти виїздили спільно з шкільним комсомольським активом. Тут, крім читання лекцій, для місцевих учнів також був влаштований концерт, в якому з успіхом виступили студенти II і III курсів музично-педагогічного відділу Є. Квітко, М. Випусток, В. Тарасенко та ін.

У цьому навчальному році наша кафедра планує здійснити ще низку подібних заходів.

М. ФІЛОНЕНКО,
в. о. завідуючого кафедрою наукового атеїзму.

ПАРТІЙНЕ ЖИТТЯ

ШКОЛІ — ПЕДАГОГА-МАЙСТРА

Партком розглянув питання про роботу комсомольської організації фізико-математичного факультету.

Кожен комсомолець факультету своїм почесним обов'язком вважає гідно зустріти 100-річчя від дня народження В. І. Леніна. Протягом останнього часу зросла успішність студентів, організовано низку тематичних вечорів, присвячених ленінському ювілею.

Однак не все ще гаразд з участю комсомольської організації в налагодженні навчально-виховного процесу. Як показує поточна успішність студентів, більше половини майбутніх учителів фізики й математики на практичних і семінарських заняттях одержують тільки задовільні оцінки, в кожній академгрупі є й такі, які зовсім не опанували необхідними знаннями з певних розділів навчальних предметів. Низька успішність студентів пояснюється також порушенням трудової дисципліни: трапляються випадки, коли третина студентів не буває на лекціях з фахових дисциплін; окремі студенти пропускають лабораторні заняття. Занедбано ідейно-виховну роботу в гуртожитку. А звідси й наслідки: студенти фізико-математичного факультету нещодавно ухилилися від участі в теоретичній конференції «Образ учителя в літературі», окремі студенти порушують норми соціалістичного співжиття.

Особливу тривогу викликають першокурсники: багато з них приходять на практичні заняття непідготовленими, на колоквіумах одержують незадовільні оцінки.

У своєму рішенні партком зобов'язав комсомольське бюро фізико-математичного факультету активізувати свою роботу по піднесенню рівня успішності й дисципліни студентів.

Необхідно створити загальну громадянську атмосферу осуду ледарів і недбайливців, порушників трудової дисципліни.

Взяти кожного невстигаючого під повсякденний контроль, конкретизувати допомогу тим, хто має одну-дві задовільні оцінки, — такі завдання ставить перед комсомольською студентською організацією саме життя, адже школа чекає від нас педагога-майстра.

П. ПОЛТАВЕЦЬ.

ВШАНУВАННЯ *ФЕЙЛЕТОН*

ЧЕМПІОНА-ПРОГУЛЬНИКА

Видно по всьому — на фізматі сьогодні свято. Причаївся в кінці коридору і схвильовано дише оркестр, пробують пера кореспонденти факультетських стіннівок. Нервово поглядає на годинник кореспондент газети «За педагогічні кадри»...

Аж нарешті легеньким вітерцем прошелестів шепіт:

— Іде... Сам Демура йде...

Так, то був сам В. І. Демура — винуватець сьогоднішніх урочистостей. Це для нього сьогодні на дверях деканату красуються викладені із живих квітів величезні літери «НБ». Спокійно і величаво ступає В. І. Демура по килимовій доріжці, вітаючи колег кволим помахом руки.

Що підняло цього, здавалося б, звичайного собі четвертокурсника на вершину такої слави? Що зумовило таку палку любов однодумців? Відповімо просто: його виняткова антисумлінність до навчання. Тільки за три останніх місяці він пропустив 140 годин занять, а це — абсолютний рекорд інституту! Свій досвід тов. В. І. Демура охоче передає товаришам, поширює його в академічних групах.

Деякі з таких груп ми теж бачимо на сьогоднішньому святі. Ось 31-а група фізиків. Цей дружній колектив уже нагуляв 466 годин. А скільки ще попереду! Адже новий рік тільки розпочався. Дещо відстала від своїх побратимів 33 «ф» група. Проте і на її балансі теж немалий показник — 380 годин. Промовисті цифри! В них, як у дзеркалі, відображена напружена робота комсомольського бюро, повсякчасне піклування старост академічних груп про зростання сором-показників. Ми не маємо змоги назвати всіх старост, які протягом двох місяців не вели обліку занять, але варто назвати хоча б Братуся, Кіндратець та Шкуренка. Молодці, старости! Прогульники і ледарі складають сьогодні вам щиру подяку.

Та повернемось до церемоніалу свята, бо схоже на те, що воно скоро закінчується. Із заключним словом виступає В. І. Демура.

— Товариші! — сказав промовець, змахуючи скупу сльозину хвилювання. — Мені дуже приємно, що ви так широко відзначили мою чергову появу на заняття, глибоко вдячний я вам і за те, що ви від усього серця привітали мене із присвоєнням почесного звання чемпіона-прогульника. Але не забуваймо, товариші, — Демура з цікавістю поглянув на розклад, — скільки б ми не гуляли, треба все-таки мати у животі бога. А наш бог — її величність сесія. Тож давайте помолимося екзаменаційній зимовій — може вдасться проскочити...

Юрій ГУБРІЄНКО.

ДОБІРНИЙ УЖИНОК

Наші ювіляри

Видатному вченому, педагогові, письменникові Івану Івановичу Пільгукові 70 літ! Скільки вже зроблено! За п'ятдесят літ майже десяток монографій, а серед них кілька про Т. Шевченка, позначених глибочінню пошуків і скромністю повсякденних відкриттів, понад сотня статей, передмов, виступів, частково зібраних у книзі «У пошуках художньої правди» художні повісті про І. Котляревського, С. Руданського, Панаса Мирного... Професор, доктор філологічних наук, син селянина з Полтавщини сягнув вершин визнання і розквіту своїх творчих здібностей. Відомий педагог, вихователь наукової зміни, гарячий поборник і пропагандист української культури, він не збирається відпочивати. Ні, він не надолужує прогаяне в молодості — він завжди був таким занепокоєним і цілеспрямованим, він не спинявся ніколи.

Задумів багато і тепер. Власне, це вже не задуми, бо вони втілюються в слова, думки, стають розділами про Г. Сковороду, Ю. Федьковича... Йому так багато пишуть, надсилають рецензії на його книги, запрошують на обговорення, радяться з ним, вчаться.

Минає ще один рік, приходить у морозному серпанку,у сніговіях ще одно Новоріччя. Кроки його лунко віддають у серці, повертають до роздумів, нагадують про незавершене. І вчений, письменник знову береться за перо. Рівно лягають рядки, чітко шліфується думка, натхнення змагає втому. очі протинають запону часу. І оживає колишнє, і постають у чарівному ореолі борці за справжнє, високе, світле, заполонюючи уяву звершеннями на славу і щастя рідного народу.

Залишайтеся ж і далі, Іване Івановичу, натхненним до самозабуття відкривачем, приносьте людям нові, ще добірніші дарунки, хай новий рік буде для Вас не тільки з «пашницею і пшеницею», а принесе ще добірніший ужинок на ниві рідного слова. Здоров'я Вам, творчих хвилювань, нових і нових читачів.

П. І. ОРЛИК.

„Верховинка"

Івано-франківська «Верховинка» молода, проте розгонистій її славі може позаздрити наймаститіший самодіяльний колектив. Вокально-хореографічний ансамбль Франкового педвузу брав участь у цьогорічній Декаді української літератури і мистецтва в РРФСР, виступав по республіканському телебаченню.

Побували івано-франківці і в нашому інституті. Тим, хто був того вечора на концерті «Верховинки», мабуть, запам'яталися і темпераментні закарпатські народні танці, і дзвінкоголосі веселі коломийки у виконанні самодіяльних акторів.

— Приїздіть і до нас, — запрошували наші гості, від'їжджаючи.

НА ФОТО: виступають наші гості.

Фото **В. Сокура.**

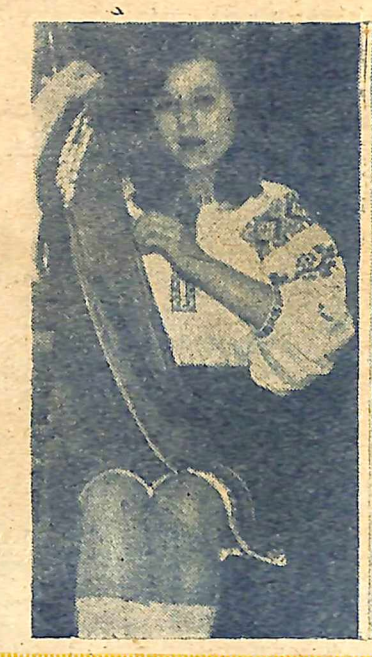

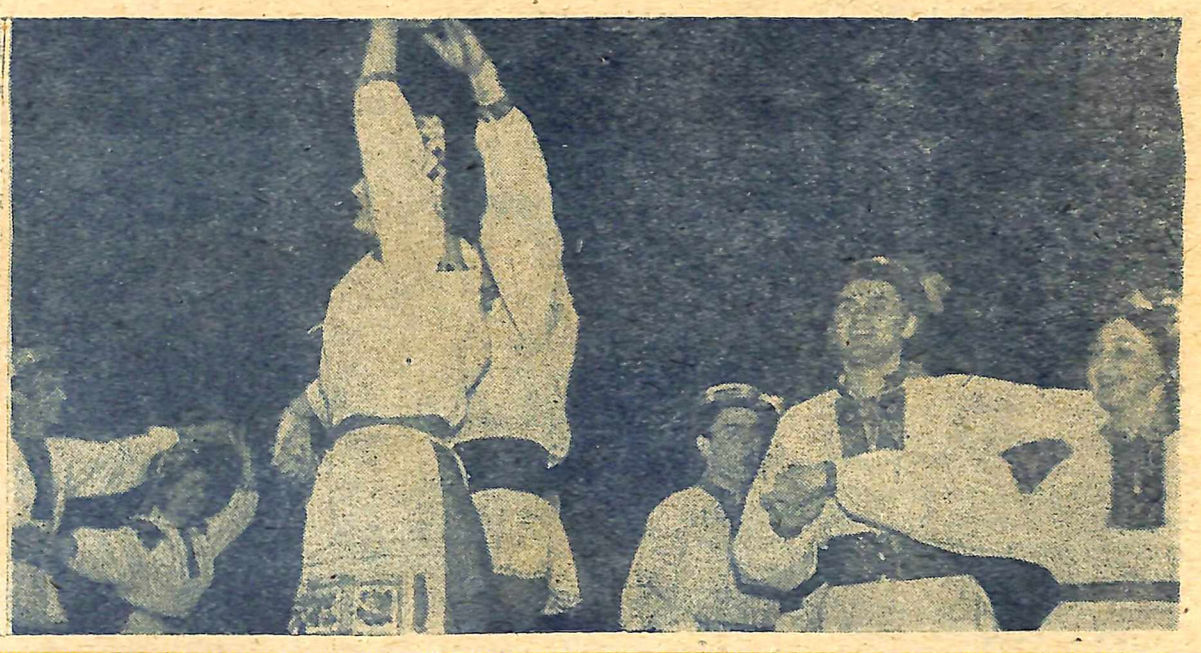

Новорічні блискітки

* * *

Давненько вже примітили на філологічному факультеті, що студенти спецвідділу Ашуров Парда та Фанза Махметова часто бувають разом. І їм удвох завжди хороше, весело, цікаво... Бути весіллю!

Так воно й сталося. Нещодавно молодята побралися. Допізна лунало традиційне «гірко!» у студентському гуртожитку.

А в житті хай буде солодко! Великого щастя вам, молоде подружжя!

* * *

Яскраво засвітяться ялинки у гуртожитках інституту.

Про тепло і затишок студентської домівки — гуртожитку № 1, по-господарськи подбав під час ремонту голова студради Євген Никитюк.

В переддень новоріччя деканат фізико-математичного факультету дякує Є. Никитюку за сумлінну працю і шле йому найщиріші побажання.

* * *

Врожайним був рік минулий для наших науковців. В 1969 році захистили докторські дисертації М. І. Шкіль, Г. М. Удовиченко, М. Д. Ярмаченко; стали кандидатами М. В. Філоненко, В. І. Бондар, Г. Я. Довженко, І. М. Сірий та ще багато-багато хороших людей. Атестати доцента одержали П. І. Орлик, І. О. Голубенко, Н. М. Коршак, а всього — 13 осіб.

Шлемо всім їм новорічне вітання і бажаємо ще наполегливіше долати кам'янисті стежки науки.

* * *

Щедро заврунився вокально-хореографічний «Барвінок» фізико-математичного факультету. Жіночий хор цього ансамблю одержав диплом першого ступеня на обласному огляді художньої самодіяльності. Вітаємо учасників хору і їхнього керівника М. Красса з великим творчим злетом!

* * *

Настроювач музичних інструментів Григорій Федорович Жуган, який працює на кафедрі теорії музики, ось вже 2 роки успішно не платить профспілкових внесків. Наш кореспондент взяв у нього новорічне інтерв'ю.

— Григорію Федоровичу, розкажіть нашим читачам, які ваші плани на майбутнє?

— А вони такі ж...

* * *

Порвала зв'язки з комсомольською організацією дефектологічного факультету студентка IV курсу Лариса Маняченко. За весь час перебування на педпрактиці в Києві вона ні разу не цікавилась життям комсомольського бюро, в якому відповідає за шефський сектор. Є достеменні дані, що зараз колишня комсактивістка-заочниця приступила до роботи.

* * *

Проводиться набір у гурток водолазів-аматорів. Будемо переробляти наш інститутський пароплав, що потонув біля табору «Берізка», на підводний човен. Кажуть, що поважні дніпровські соми, які ось уже стільки літ використовують нашого «варяга», як кімнату відпочинку, нарешті дали на це свою згоду.

З ПОЕТИЧНОГО КЛУНКА ДІДА МОРОЗА

Щойно побувавши на засіданні літературної студії, Дід Мороз бадьоро спускався сходами, несучи на запліччі традиційну торбу.

— Діду, а новорічне щось є?

Старий довго шукав у поетичному клункові, а відтак дістав звідти «НОВОРІЧНИЙ СОНЕТ» добре знайомого нам автора МИКОЛИ БОРОВКА. Пропонуємо вірш читачам:

Білі гриви віхол знову
Крешуть іскри з-під копит.
Всіх зодяг в легку обнову
Невідомий ворожбит.
Тільки вечір в сірій свиті
Зорить щедро у вікно,
Де в ласкавцях оксамитів
Жде заковане вино...
Вдарив рік Новий у двері —
Супокій розбито вщент.
В теплих сутінках артерій
Прокотивсь ласкавий щем.
Рік Новий приніс дарунок —
Молодим надіям вруна...

Редактор П. ХРОПКО.

«За педагогические кадры» — орган парткома, комитета ЛКСМУ, профкома, месткома и ректората Киевского государственного педагогического института им. А. М. Горького. Адреса редакції: м. Київ, бульвар Шевченка, 22/24, кім. 110, тел. Б-1-90-46, дод. 43.

Зам. 7936. м. Київ. Міська друкарня Києво-Святошинського р-ну. Вул. Львівська. 72. **Тираж 1000.**