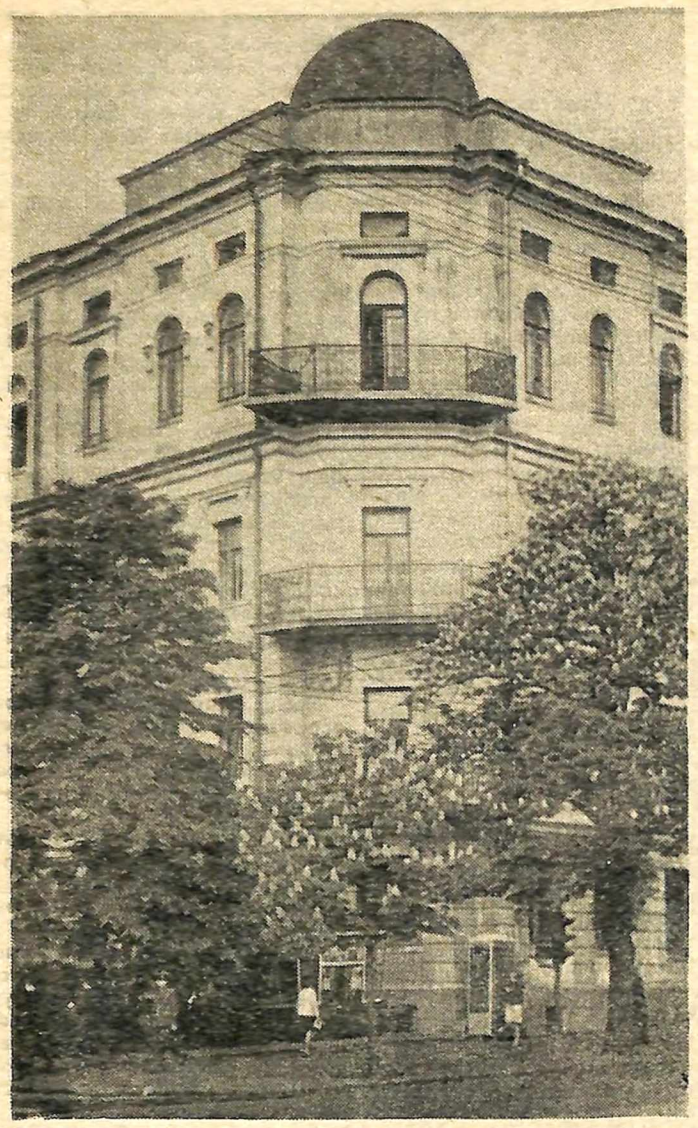

Слово до абітурієнтів

Проф. М. ПІДТИЧЕНКО,

ректор інституту, дійсний член АПН СРСР.

Шановні товариші — робітники заводів і будов, трудівники колгоспних ланів, випускники школи — всі, хто взяв собі за мету оволодіти благородною і відповідальною професією вчителя! Гостинно запрошуємо вас вступати до нашого вузу!

Ось вже 50 років Київський педінститут готує висококваліфіковані кадри для радянської школи. За цей час у його стінах одержали фаховий гарт і зараз успішно працюють в системі народної освіти республіки біля 30 тисяч учителів. Сотні наших вихованців стали відомими вченими, заслуженими вчителями, письменниками, відповідальними працівниками партійних і радянських установ. Серед них — дійсний член АПН СРСР, доктор педагогічних наук Г. С. Костюк, доктор математичних наук професор С. Ф. Фещенко, відомий український поет, лауреат Державної премії Андрій Малишко, заслужені учителі школи УРСР, Герої Соціалістичної Праці Г. Д. Нестеренко, В. П. Іваненко, Г. К. Міхненко та багато інших шановних наших випускників.

Витримавши вступні екзамени на один із шести факультетів, ви, сьогоднішні абітурієнти, а завтрашні студенти нашого інституту, матимете всі можливості і умови для того, щоб протягом кількох років навчання вирости у справжніх фахівців педагогічної справи, збагатити себе духовно — стати ідейно переконаними, всебічно підготовленими молодими спеціалістами.

В інституті працюють сьогодні біля 300 викладачів. Переважна більшість із них мають вчені ступені докторів та кандидатів наук. До послуг студентів інститутська бібліотека з багатотисячним книжковим фондом, читальні зали в учбових корпусах та в гуртожитках. Крім лекційних та практичних занять, студенти набувають дослідницьких навичок у 67 наукових гуртках. Кожен другий студент нашого інституту — гуртківець студентського наукового товариства! В огляді-конкурсі НСТ, що відбувався недавно, наш інститут посів 1-е місце серед гуманітарних вузів м. Києва.

В інституті готуються також кадри викладачів для педагогічних вузів республіки через аспірантуру. При 18 кафедрах інституту з відривом і без відриву від виробництва навчаються сьогодні 94 аспіранти. Підготовка ведеться з 22 спеціальностей.

Студентська молодь має всі можливості для того, щоб розвивати свої різноманітні обдарування. В інституті працює літературна студія, що об'єднує в собі літераторів-початківців, на кожному факультеті є самодіяльні колективи й художні ансамблі. При кафедрі фізвиховання працюють спортивні секції з багатьох видів спорту. На березі Київського моря інститут має свій спортивно-оздоровчий табір «Берізка». Під час літніх канікул свій третій трудовий семестр студенти проводять на цілині, на будовах Київщини, у піонерських таборах.

Студенти забезпечуються необхідними побутовими умовами. В інституті є чотири гуртожитки. Переважна більшість студентів одержує стипендію, яка надається з врахуванням успішності, а також матеріальної забезпеченості студента.

Юні друзі! Київський державний педагогічний інститут імені О. М. Горького гостинно відчиняє перед вами двері. Будемо раді прийняти вас у дружню студентську сім'ю майбутніх освітян!

Наша адреса: Київ, бульвар Шевченка, 22/24, педінститут.

ПРОСИМО ДО ПЕДАГОГІЧНОГО

НАШ ІНСТИТУТ ПРОВОДИТЬ ПРИЙОМ СТУДЕНТІВ НА ТАКІ ФАКУЛЬТЕТИ СТАЦІОНАРУ:

1. **Фізико-математичний факультет з відділами:** а) математика і програмування; б) фізика і електротехніка; в) загальнотехнічні дисципліни і праця з додатковою спеціальністю фізика.
2. **Філологічний:** а) українська мова та література; б) російська мова та література.
3. **Педагогічний:** педагогіка і психологія (дошкільна).
4. **Музично-педагогічний:** музика і співи.
5. **Історико-педагогічний:** історія та суспільствознавство.
6. **Дефектологічний:** а) олігофренопедагогіка і логопедія; б) сурдопедагогіка; в) олігофренопедагогіка і праця.

Строк навчання на фізико-математичному та історико-педагогічному факультетах — 5 років, на всіх інших — 4 роки.

Пролетарі всіх країн, єднайтеся!

ПЕДАГОГІЧНІ КАДРИ

ОРГАН РЕКТОРАТУ, ПАРТКОМУ, КОМІТЕТУ ЛКСМУ, МІСЦЕВКОМУ ТА ПРОФКОМУ КИЇВСЬКОГО ДЕРЖАВНОГО ПЕДАГОГІЧНОГО ІНСТИТУТУ ІМЕНІ О. М. ГОРЬКОГО.

№ 23 (491) | Середа, 10 червня 1970 року. | Ціна 1 коп. Рік видання 15-й.

РОЗПОВІДАЮТЬ ДЕКАНИ ФАКУЛЬТЕТІВ:

ФІЗИКО-МАТЕМАТИЧНОГО

Фізико-математичний факультет один з найстаріших в інституті. Він існує з 1920 року. Перед факультетом завжди стояли великі і відповідальні завдання. І це не випадково. Адже на факультеті вивчається математика і фізика, а ці науки, як відомо, мають виняткове значення для технічного прогресу країни. Ось тому значення нашого факультету дедалі зростає, все більше і більше приходить на факультет обдарованої молоді. Так, якщо в 1945 році на фізико-математичному факультеті навчалося лише 117 студентів, то тепер — близько 1500 осіб.

З перших днів існування факультету на ньому працювали вчені, ім'я яких відоме не лише в нашій країні, але й далеко за її межами. Це академіки М. Кравчук та С. Пекар, заслужені діячі науки УРСР О. Астряб, О. Бабенко, Б. Букреєв, О. Смогоржевський, член-кор. АН УРСР Є. Ремез. Зараз на факультеті працюють члени-кор. АН УРСР Ю. Березанський, С. Черніков, професори М. Давидов, П. Бакуменко, С. Фещенко, І. Шиманський та багато інших висококваліфікованих викладачів, серед яких 11 професорів і докторів наук, 44 доценти і кандидати наук.

Фізико-математичний факультет має два відділи: фізичний (з додатковою спеціальністю електротехніка) і математичний (з додатковою спеціальністю програмування). У цьому році при факультеті відкривається новий відділ, який буде готувати учителів з спеціальності праця та загальнотехнічні дисципліни. А в недалекому майбутньому факультет поділиться на три самостійні факультети: фізичний, математичний та факультет загальнотехнічних дисциплін і праці.

Студенти нашого факультету вивчають суспільні науки, методичні та педагогічні дисципліни, основи фізико-математичних наук, теорію програмування, радіотехніки, астрономії, загальнотехнічні дисципліни; набувають навичок з обчислювальної математики, з токарної, слюсарної та столярної справи (з цих спеціальностей вони одержують другий виробничий розряд), а окрім цього — права шоферів і кінодемонстраторів, грунтовно оволодівають фотосправою.

Навчальний процес факультету забезпечують шість кафедр: кафедри фізики, методики фізики, математичного аналізу, математики, елементарної математики та методики математики, кафедра загальнотехнічних дисциплін. З нового навчального року відкривається ще одна кафедра — обчислювальної математики.

Велику допомогу у навчанні подають студентам лабораторії та кабінети, які обладнані сучасною апаратурою і приладами. Це фізична лабораторія теплообміну, лабораторія напівпровідників, лабораторія спеціального фізичного практикуму, радіолабораторія, електронно-обчислювальна лабораторія, астрономічна обсерваторія з телескопом і планетарієм, навчальні майстерні з кількома цехами, кінолабораторія, кабінет елементарної математики, кабінет вищої математики, кабінет методики математики та методики фізики.

Більшість студентів факультету поєднують своє навчання з активною роботою в студентських наукових гуртках, якими керують викладачі кафедр. Найбільш здібних і активних гуртківців кафедри рекомендують до аспірантури, залишають стажистами та лаборантами у відповідних лабораторіях.

Наші студенти беруть активну участь в громадському житті факультету та інституту, виявляють свої здібності у гуртках художньої самодіяльності — хоровому, хореографічному «Барвінок», студії художнього слова та естрадному оркестрі. В інституті і за його межами великою популярністю користується хор дівчат фізико-математичного факультету.

Отже, ласкаво просимо вас, шановні товариші, вступати до нас на фізико-математичний факультет.

М. ШКІЛЬ,
професор, декан фізико-математичного факультету.

ФІЛОЛОГІЧНОГО

Філологічна освіта — багатогранна. Вона вимагає від кожного, хто прагне її здобути, праці — систематичної, напруженої, сумлінної.

Філологічний факультет інституту підготував багато тисяч висококваліфікованих філологів. У різний час філологічний факультет закінчили або у нас працювали чимало відомих нині письменників, поетів, літераторів. Серед них Андрій Малишко, Павло Глазовий, Юрій Збанацький, Василь Швець, Володимир Вільний, Любов Забашта, Марія Познанська, Микола Олійник, Федір Маківчук та багато інших.

Наш факультет готує учителів переважно для середньої школи з таких спеціальностей: українська мова та література, російська мова та література. Навчально-виховний процес забезпечується п'ятьма профілюючими кафедрами факультету: кафедрою української мови, української літератури, російської мови, російської та зарубіжної літератури, методики мови та літератури, сьома суспільно-економічними і психолого-педагогічними кафедрами інституту: філософії, наукового комунізму, історії КПРС, політекономії, наукового атеїзму, педагогіки, психології, а також кафедрами іноземних мов і фізичного виховання.

Усі кафедри укомплектовані висококваліфікованими спеціалістами. Тільки на профілюючих кафедрах факультету працює 3 академіки, 49 професорів, доцентів, кандидатів наук. Серед них — професор, доктор педагогічних наук А. П. Медушевський, доктор педагогічних наук професор Т. Ф. Бугайко, професори П. К. Волинський, Ю. С. Кобилецький, кандидати філологічних наук доценти В. Д. Войтушенко, П. П. Хропко та інші.

Кожна факультетська кафедра готує науковців-викладачів вузів через аспірантуру. На філологічному факультеті створена вчена рада, якій надано право приймати до захисту кандидатські дисертації з української і російської філології, з методики української і російської мов.

Кабінети, які є при кафедрах, забезпечені необхідною методично-науковою літературою та технічними засобами. Як читальний зал використовується найкраща на факультеті аудиторія, яка носить ім'я буревісника XX століття— О. М. Горького.

На факультеті працюють наукові гуртки, літературна студія, гуртки художньої самодіяльності та спортивні секції.

Філологічний факультет широко відчиняє двері усім, хто прагне стати філологом високої кваліфікації, хто готовий, поряд з відмінним навчанням, брати найактивнішу участь у гуртках художньої самодіяльності, в народній хоровій капелі, у громадсько-політичному житті факультету та інституту.

Г. УДОВИЧЕНКО,
в. о. професора, декан філологічного факультету.

Знімається фільм...

У цьому році наш інститут урочисто відзначатиме 50-річчя від дня заснування. До цієї дати знімається документальний фільм, який розповість про трудові будні викладачів та студентів. Нижче подаємо кілька кадрів з майбутнього фільму. Фотокопії для газети виконав на прохання редакції оператор В. Тимошенко.

Книжкові фонди інститутської бібліотеки складають біля 600.000 томів. Бібліотека постійно поповнюється новими книгами. Тільки творів В. І. Леніна та видань на ленінську тематику було придбано за період підготовки до ювілею 3.286 примірників.

На фото: біля ленінської книжкової полиці. Бібліотекар **А. Авдєєва** (справа) допомагає читачам підбирати необхідну літературу.

Великий досвід, невичерпні знання і педагогічний хист вкладають викладачі інституту у державно значиму справу підготовки майбутніх вчителів. І роблять вони це з любов'ю.

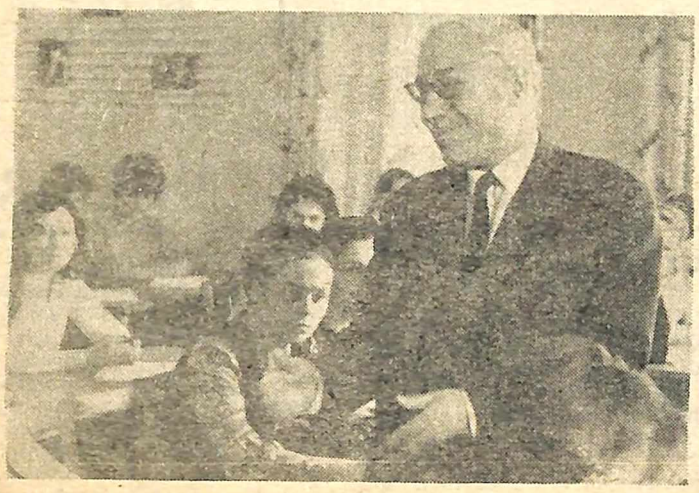

На фото: лекцію читає один з провідних викладачів інституту, завідуючий кафедрою української літератури проф. **П. К. Волинський.**

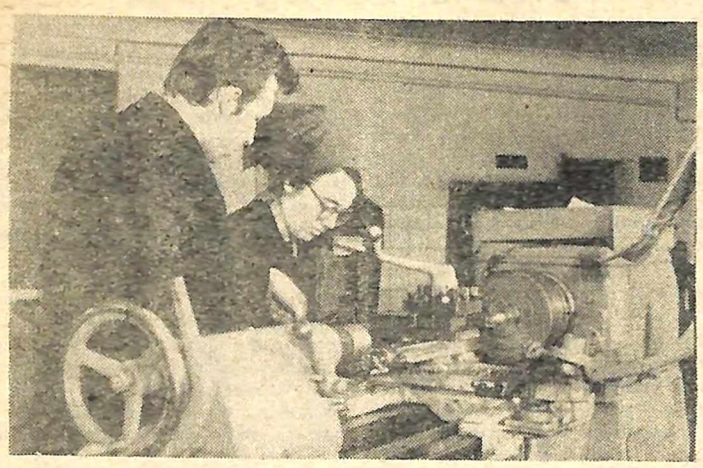

Для студентів фізико-математичного та дефектологічного факультетів є обов'язковим набуття виробничих навичок у процесі навчання. У майстернях інституту для студентів проводяться практичні заняття, на яких вони освоюють токарну, слюсарну, столярну та склодувну справу.

На фото: заняття з токарної справи проводить майстер виробничого навчання **В. Хоменко** (зліва).

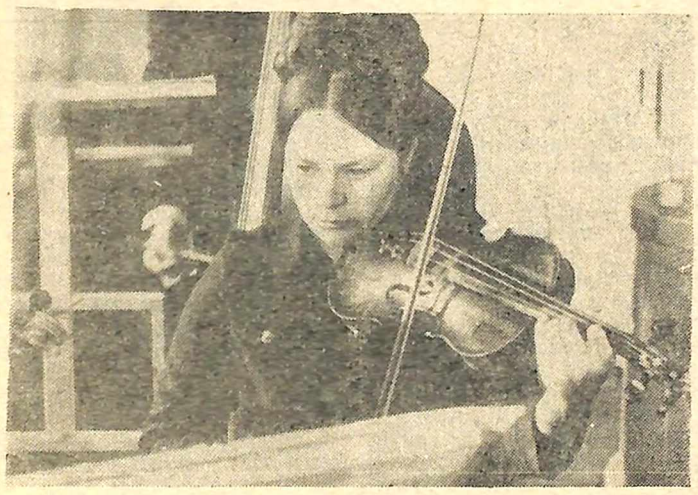

Жоден із інститутських вечорів не обходиться без участі студентів музично-педагогічного факультету. На їх рахунку немало шефських концертів у містах та селах Київської області.

На фото: відмінниця навчання студентка музично-педагогічного факультету **Світлана Карабаш.**

РОЗПОВІДАЮТЬ ДЕКАНИ ФАКУЛЬТЕТІВ:

ПЕДАГОГІЧНОГО

Насамперед, декілька слів про педагогічну професію. На наш погляд, школа протягом десяти років має достатню можливість спостерігати, виявляти і спрямовувати здібності учня до педагогічної професії. Для цього в розпорядженні школи мають бути цілком обгрунтовані критерії, за якими і слід виявляти нахили учня до педагогічної роботи. Нам хотілося б назвати ці критерії для тих, хто виявляє бажання стати педагогом. А вони такі:

інтерес до набуття знань, умінь і навичок, поєднаний з виявленням здібностей у певній конкретній галузі. Але при всіх цих умовах має бути яскраво виявлений інтерес до суспільно-політичних подій;

інтерес і здібності до знань повинні мати педагогічну схильність. Це, насамперед, уміння чітко і ясно передавати набуті знання іншим;

інтерес до роботи з дітьми, нахили до виховної роботи, наявність організаторських здібностей;

наявність елементів педагогічного такту (уважність, доброзичливість, терпеливість, зібраність, дисциплінованість, спостережливість, тактовність, стриманість).

Потрібно також вказати і на ті дефекти, що можуть стати на заваді для обрання педагогічної професії: дефекти мови (заїкання, невиразна вимова), нервозність, яка викликає нестриманість, безтактність, грубість у стосунках з дітьми. Все це, звичайно, є умовним. Тут не повинно бути місця категоричності, але слід все це враховувати, коли виявляєш бажання обрати собі за фах педагогічну професію.

А тепер про факультет. Наш педагогічний факультет має два відділи: дошкільний та музично-педагогічний.

На дошкільному відділі готуються кадри для системи закладів дошкільного виховання нашої республіки. На двох його відділах (стаціонарі і заочному) вже підготовлено чимало досвідчених спеціалістів, які працюють у системі дошкільного виховання, зокрема завідуючими та інспекторами-методистами дошкільних установ, при відділах народної освіти та інститутах удосконалення учителів, викладачами в дошкільних педагогічних училищах та школах.

Музично-педагогічний відділ готує педагогів з музичного фаху для роботи в системі народної освіти. Після успішного складання державних екзаменів випускнику присвоюється кваліфікація вчителя музики і співів школи та викладача певних музичних дисциплін у педагогічному училищі.

Для вступу на музично-педагогічний відділ не обовязково мати спеціальну середню музичну освіту, але необхідно скласти екзамени з музичних дисциплін в обсязі програмних вимог музично-педагогічного училища. До початку екзаменів проводиться перевірка голосових даних, що має забезпечити повноцінну участь студента в навчальному хорі. За повної відсутності співочого голосу абітурієнт до вступних екзаменів не допускається.

В 1969 році в нашому інституті при педагогічному факультеті було відкрито історико-педагогічний відділ, на якому вперше розпочата підготовка фахівців з спеціальності «Учитель історії і суспільствознавства та методист піонерської роботи». Термін навчання 5 років. Розпочато прийом студентів на заочний відділ з спеціальності «Учитель історії і суспільствознавства для середньої школи».

З 1 вересня 1970 р. історико-педагогічний відділ буде реорганізовано в окремий історичний факультет.

Учбовий процес на цьому факультеті забезпечують такі кафедри суспільних наук, як історії КПРС, філософії, політекономії, наукового комунізму, а також кафедри загальної педагогіки і психології.

На кафедрі історії КПРС створено відділ «Історія СРСР» та кабінет історії СРСР і УРСР, в яких зосереджена вся історична література. Підготовка фахівців з цієї спеціальності здійснюється на базі історичного та археологічного музеїв м. Києва. Серед професорсько-викладацького складу цього факультету чимало відомих докторів наук, професорів та досвідчених доцентів.

Свою теоретичну підготовку, особливо з другої спеціальності, студенти тісно пов'язують з роботою в піонерзагонах загальноосвітньої середньої школи протягом усіх років навчання.

Студенти нашого факультету ведуть велику громадсько-політичну роботу серед учнівської молоді у загальноосвітніх школах та серед робітничої і колгоспної молоді міста та села. Наш факультет прагне готувати таких учителів, які змогли б у своїй майбутній практичній діяльності по-справжньому виконувати настанови партії і уряду — навчати та виховувати активних будівників комуністичного суспільства.

Д. ШЕЛУХІН,
доцент, декан педагогічного факультету.

ДЕФЕКТОЛОГІЧНОГО

Дефектологічний факультет готує учителів для спеціальних шкіл, де навчаються діти, розвиток яких викривлений фізичними або психічними вадами.

Надзвичайно складна і водночас виключно почесна спеціальність вчителя-дефектолога. Дефектолог повертає глуху, сліпу, розумово відсталу дитину до трудової діяльності, робить її корисним членом суспільства. Крім глибоких теоретичних знань такому фахівцеві слід володіти і тими педагогічними якостями, які включаються в поняття особи вчителя: висока загальна культура, широка ерудиція, педагогічний такт, любов до дітей, вміння бачити в людині прекрасне, розвивати у дітях творчість і активність.

Наш факультет готує фахівців з таких спеціальностей: вчитель та логопед допоміжної школи; вчитель допоміжної школи та вчитель праці; вчитель школи глухих та туговухих дітей. Навчання триває 4 роки. За ці роки студенти вивчають курс загальних, спеціальних педагогічних та психологічних наук, медичних наук; оволодівають спеціальними методиками виховної, навчальної та корекційної роботи. Крім того, починаючи з II курсу студенти проходять педагогічну практику, яка на IV курсі завершується творчою виїзною практикою в школах республіки.

На факультеті є дві спеціальні кафедри, які укомплектовані кваліфікованими науковими кадрами. До послуг студентів — також спеціальні навчальні лабораторії та кабінети.

Студенти-дефектологи — це дружний комсомольський колектив, який уміє і добре працювати, і змістовно відпочивати. Більшість із них — це активні члени студентських наукових гуртків. Кращі студенти-науковці нещодавно успішно представляли свій факультет на міжвузівській науковій конференції студентів-дефектологів країни.

У позалекційний час на факультеті працює театр мініатюр, хор; немало у нас танцюристів, є здібні художники — кожен знаходить собі справу згідно уподобань. Для цього на факультеті є всі умови.

Ми будемо раді, коли дружна сім'я наших студентів поповниться кращими випускниками середніх шкіл, людьми щирими, допитливими, працелюбними.

К. ТУРЧИНСЬКА,
доцент, декан дефектологічного факультету.

ГОТУЙТЕСЬ СКЛАДАТИ ЕКЗАМЕНИ:

1. **На всі спеціальності фізико-математичного факультету:** математика (письмово та усно), фізика (усно), українська мова і література (твір).

2. На спеціальність **«українська мова та література» філологічного факультету** — українська мова та література (письмово та усно), історія СРСР, іноземна мова (усно); на спеціальність **«російська мова та література» філологічного факультету** — російська мова та література (письмово та усно), історія СРСР, іноземна мова (усно).

3. На спеціальність **«педагогіка і психологія (дошкільна)» педагогічного факультету** — українська мова і література (письмово та усно), історія СРСР, біологія (усно).

4. **На музично-педагогічний факультет:** теорія музики і сольфеджіо (усно), диригування, гра на музичному інструменті, українська мова та література (письмово та усно), історія СРСР (усно). До початку складання екзаменів на цей факультет всі вступники проходять перевірку вокальних даних та стану голосового апарату.

5. **На історико-педагогічний факультет:** українська мова та література (письмово і усно), історія СРСР, іноземна мова.

6. **На дефектологічний факультет:** українська мова та література (письмово і усно), історія СРСР, біологія (усно).

Про учителя, виховання, освіту

Учительська армія повинна поставити собі гігантські освітні завдання і насамперед повинна стати головною армією соціалістичної освіти.

В. І. ЛЕНІН.

Школа складає величезну силу, яка визначає побут і долю народів і держави...

Д. І. МЕНДЕЛЄЄВ.

Ми хочемо, щоб учитель сам був закоханий у свій предмет, щоб він цікавився цим предметом і свою зацікавленість умів передати дітям.

Якщо урок примушує радісно битись серце учня, то вчитель всемогутній.

Діти — наше майбутнє! Вони повинні бути добре озброєними для боротьби за наші ідеали.

Н. К. КРУПСЬКА.

Редактор П. ХРОПКО.

«За педагогические кадры» — орган ректората, парткома, комитета ЛКСМУ, месткома и профкома Киевского государственного педагогического института им. А. М. Горького. Адреса редакції: м. Київ, бульвар Шевченка, 22/24, кім. 110. Тел. Б-1-90-46. дод. 43.

Тираж 1000. Друкарня видавництва «Київська правда», вул. Леніна, 19. Зам. 2697.